

Echocentrum Midden-Limburg

Echocentrum Midden-Limburg is een samenwerkingsverband tussen verschillende verloskundigenpraktijken in Midden-Limburg. Ons centrum is operationeel vanaf 1 januari 2007. Wij bieden zwangeren termijnecho's en Structureel Echoscopische Onderzoeken aan. Ook worden er echo's om andere redenen gemaakt zoals groeibeoordeling en ligging foetus. De echo's worden gemaakt door verloskundigen die zijn opgeleid tot echoscopisten.

Termijnecho

Een termijnecho is een echo-onderzoek dat gemaakt wordt in het eerste trimester van de zwangerschap om te bepalen of er sprake is van een intacte zwangerschap en hoe ver u zwanger bent. Vóór de 10 weken zwangerschap wordt deze echo meestal vaginaal (inwendig) gemaakt. Hierna kan, mits u een volle blaas heeft, een echo abdominaal (via de buik) worden gemaakt. Een vaginale echo voor 10 weken is noodzakelijk omdat het echobeeld duidelijker is voor optimale beoordeling en meting. Deze echo wordt door de meeste vrouwen niet als pijnlijk en/of vervelend ervaren.

Veel verloskundigenpraktijken hebben een eigen echoapparaat voor het maken van termijnecho's. Indien uw verloskundige niet zelf termijnecho's verricht kunt u voor deze echo verwezen worden naar het Echocentrum Midden-Limburg.

Structureel Echoscopisch Onderzoek of 20-weeken echo

Aangeboren aandoeningen komen relatief weinig voor. Bij een klein percentage van alle zwangerschappen (2-4%) wordt vóór of na de geboorte een aandoening vastgesteld.

Niet alle aandoeningen zijn vóór de geboorte zichtbaar. Aandoeningen die wel zichtbaar zijn, kunnen in een aantal gevallen worden opgespoord met behulp van echoscopisch onderzoek.

Tussen de 18 en 22 weken van de zwangerschap wordt een SEO (Structureel Echoscopisch Onderzoek) aangeboden met als doel de groei en het vruchtwater te beoordelen en om ernstige lichamelijke afwijkingen van het kindje op te sporen.

De belangrijkste informatie over de 20 weken echo kunt u lezen in de folder "informatie over het Structureel Echoscopisch Onderzoek".

Deze folder krijgt u bij uw verloskundige of u kunt de folder downloaden via www.rivm.nl/zwangerschapsscreening/ 20 wekenecho/folders

U dient er rekening mee te houden dat de screeningsecho een medisch onderzoek is. Het is géén pretecho. Het onderzoek heeft niet als doel om het geslacht van uw kind te bepalen. Soms is het wel zichtbaar en dan zal de echoscopist, als u daarom vraagt, u dat meedelen.

Het is raadzaam om met slechts één of twee begeleiders te komen en geen kinderen mee te nemen. Het onderzoek duurt 30-45 minuten.

Er zullen twee foto's worden afgedrukt en indien wenselijk kan na het onderzoek een stukje film van uw kindje op dvd worden opgenomen.

Dvd's zijn in het echocentrum aanwezig en te koop voor € 5,-. (Liever geen eigen dvd meenemen i.v.m. gevoeligheid apparatuur).

NB. Echogegevens die voortvloeien uit de screeningsecho kunnen anoniem gebruikt worden voor wetenschappelijk onderzoek en/of evaluatie. Indien u hier bezwaar tegen hebt, kunt u dit kenbaar maken aan de echoscopisten.

Overig echo onderzoek

Tijdens uw zwangerschap kan het altijd voorkomen dat uw verloskundige een medische reden ziet om een echo te laten verrichten. Dat kan zijn omdat er in het eerste trimester van de zwangerschap sprake is van vaginaal bloedverlies of dat in het tweede of derde trimester van de zwangerschap enige twijfel bestaat met betrekking tot de grootte of ligging van de baby. Ook kan er twijfel bestaan of er voldoende vruchtwater is of dat de verloskundige graag wil weten waar de placenta precies ligt. Dit zijn allemaal redenen waarom uw verloskundige u kan verwijzen voor een echo naar het Echocentrum Midden-Limburg.

De uitslag

U krijgt de uitslag direct na de echo. De echoscopist zal u informeren wanneer er iets afwijkends gezien wordt of indien dit vermoed wordt. Zij zal u doorverwijzen naar een specialist voor vervolgonderzoek. Deze zal verder onderzoek doen en een diagnose stellen.

Tevens wordt er contact opgenomen met uw eigen verloskundige die u verder zal begeleiden. Uw echoscopist neemt het zekere voor het onzekere. In een aantal gevallen zal uiteindelijk blijken dat er niets aan de hand is. Voor de kinderen die wel een gezondheidsprobleem hebben kan het vervolgonderzoek van groot belang zijn.

Kwaliteit

In ons centrum werken alleen goed opgeleide en gekwalificeerde echoscopisten. Met name de screeningsecho's vereisen een grotere deskundigheid. Het is van belang dat je voor het uitvoeren van screeningsecho's een contract hebt met een WBO vergunninghouder die de kwaliteit bewaakt. Wij hebben een contract met het Academisch Ziekenhuis Maastricht.

Indien u niet geheel tevreden bent, een opmerking of klacht heeft, kunt u dit het best bespreken met de behandelende echoscopist. Mocht dit voor u geen bevredigend resultaat hebben, dan kunt u een klacht indienen bij de klachtencommissie Patiëntenzorg van het Academisch Ziekenhuis Maastricht. Meer informatie kunt u vinden op www.azm.nl/patientveiligheidazm/tevredeheidenklachten

Vergoeding van de kosten

De kosten voor de termijnecho, screeningsecho, groeiecho en liggingsecho worden vergoed door uw zorgverzekeraar.

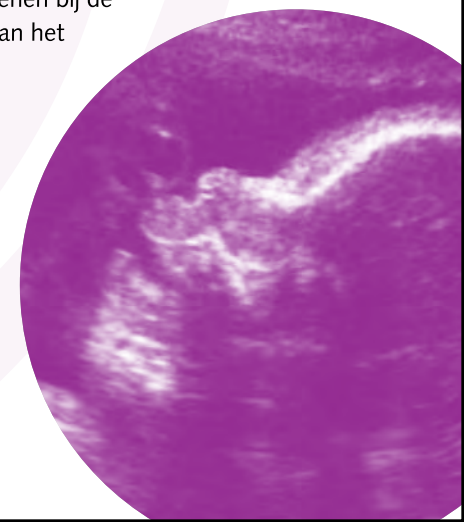
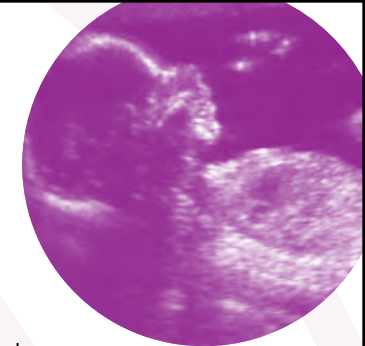
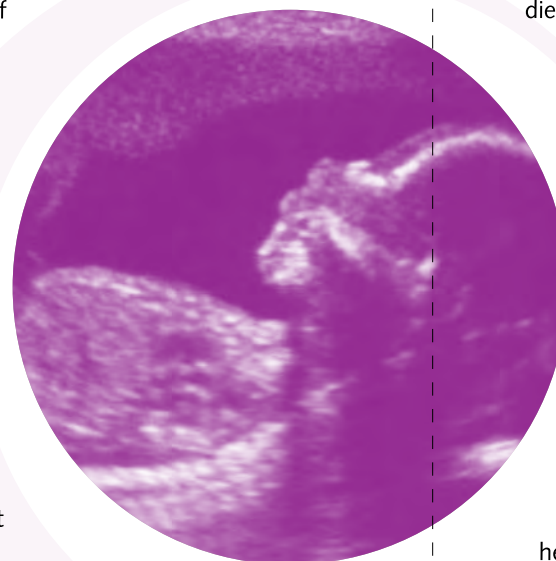

Hoe maakt u een afspraak?

Afspraken kunnen gemaakt worden op het telefoonnummer

0475 - 337382 keuze 3

Gelieve te bellen tijdens de volgende tijden:

Maandag van 16.00 uur tot 19.00 uur

Woensdag van 8.30 uur tot 14.00 uur

Donderdag van 8.30 uur tot 14.00 uur

Bereikbaarheid Echocentrum

Het Echocentrum is gehuisvest in het gebouw van de Verloskundigen Praktijk Roermond:

Lindelaan 48
6043 GN Roermond

Heeft u nog vragen?

Heeft u na het lezen van deze folder nog vragen, dan kunt u contact opnemen met uw eigen verloskundige of het echocentrum.



Lindelaan 48
6043 GN Roermond
0475 - 337382 keuze 3



Lindelaan 48
6043 GN Roermond
0475 - 337382 keuze 3



echocentrum
Midden-Limburg